

## TaxiMobile

TaxiMobile è un'estensione dell'applicativo WEBI, studiato appositamente per l'URI (Unione Radiotaxi d'Italia), che permette di gestire le richieste taxi provenienti da Smartphone (vedi capitolo compatibilità).

TaxiMobile è un sito unico nazionale sviluppato con l'obiettivo di semplificare al massimo la procedura di richiesta taxi.

La registrazione dell'utente è obbligatoria per poter identificare il richiedente tramite numero di cellulare. In questo modo, la compagnia radiotaxi ha sempre un suo eventuale riferimento.

Lo username dell'utente è il numero di cellulare, mentre la password è quella generata ed inviata via SMS dal sistema.

Immagine 1 – Procedura di Registrazione

- Label: "Cellulare: \* (La password sarà inviata via SMS)"
- Input field: "+39"
- Label: "Email:"
- Input field: (empty)
- Label: "Città preferita:"
- Dropdown menu: "FIRENZE" with a downward arrow icon
- Security icon: A small padlock icon.
- Button: "Registra"

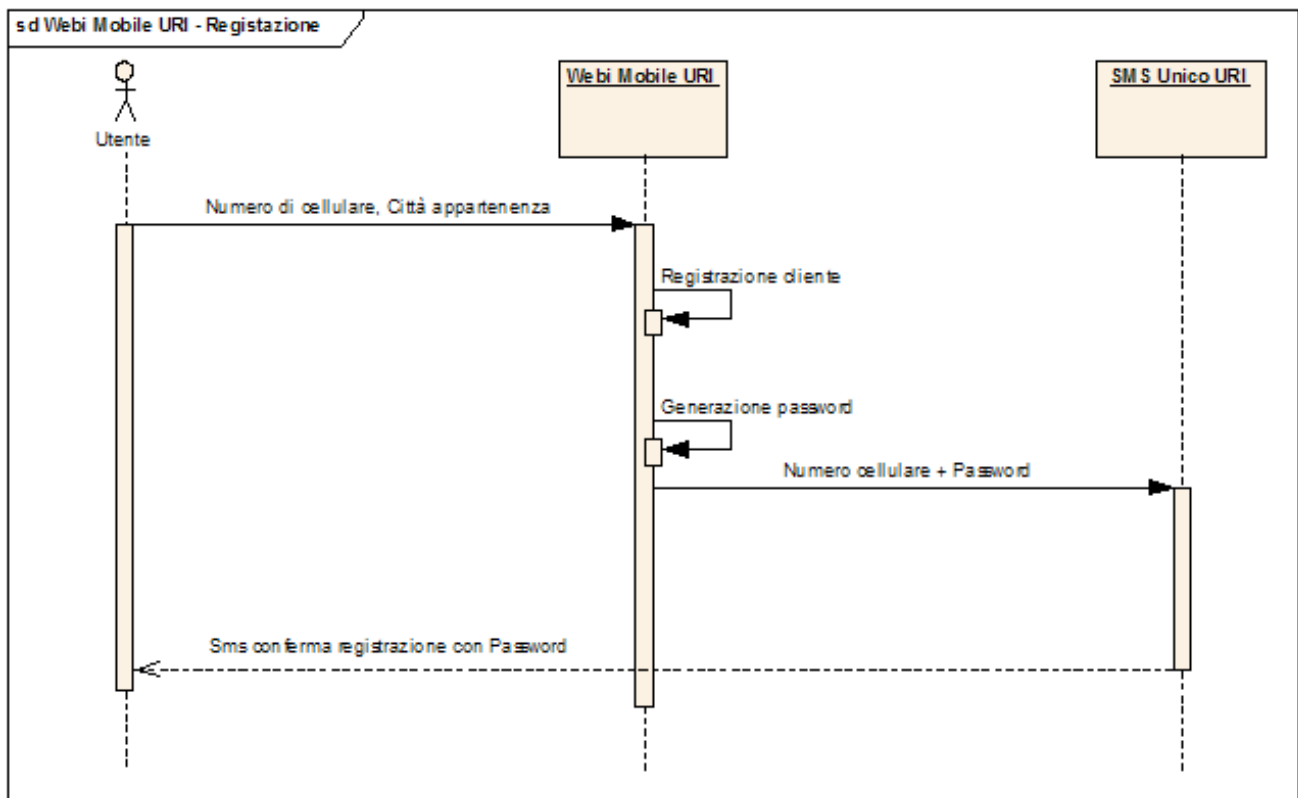
At the bottom of the page is a dark grey bar with the text "Unione Radiotaxi d'Italia - Esci -" in white.

### Login

E' la prima pagina mostrata accedendo al servizio.

Una volta che l'utente fornisce le proprie credenziali, gli sarà data la possibilità di autenticarsi automaticamente. (Spuntando la Check Box "Ricordami")

In questo modo si evita che l'utente debba inserire ad ogni accesso username e password.

- Label: "Cellulare:"
- Input field: "+39"
- Label: "Password:"
- Input field: (empty)
- Label: "Ricordami" with a checked checkbox
- Button: "Invia"
- Text: "Non sei registrato? [Registrati ora.](#)"
- Text: "Hai dimenticato la password? [Recuperala ora.](#)"
- Security icon: A small padlock icon.

At the bottom of the page is a dark grey bar with the text "Unione Radiotaxi d'Italia - Esci -" in white.

ROTEK

### Funzionalità

Dal menù di navigazione sono disponibili le seguenti funzioni:

- 1- **Richiedi**: per richiedere un taxi inserendo l'indirizzo manualmente;
- 2- **Dove sono?**: per accedere all'elenco degli indirizzi proposti in base alla posizione GPS rilevata dal cellulare (dove previsto);
- 3- **Preferiti**: per richiedere un taxi selezionando un indirizzo precedentemente memorizzato;
- 4- **Punti di Interesse**: per richiedere un taxi presso un punto di interesse noto;
- 5- **Account**: per accedere alla finestra di modifica delle proprie impostazioni;

### Richiesta immediata di un taxi

Immagine 2 - Richiesta taxi (con eventuale localizzazione cliente)

Toccando la linguetta “Richiedi” si attiva la richiesta immediata di un taxi.

Se il cliente è registrato in centrale ed ha il campo WEB abilitato, viene riconosciuto e gli viene proposta la via ed il numero civico con il quale è registrato negli archivi della centrale.

Se il cliente non è registrato i campi “Indirizzo di prelevamento” e “numero civico” sono vuoti e devono essere completati manualmente.

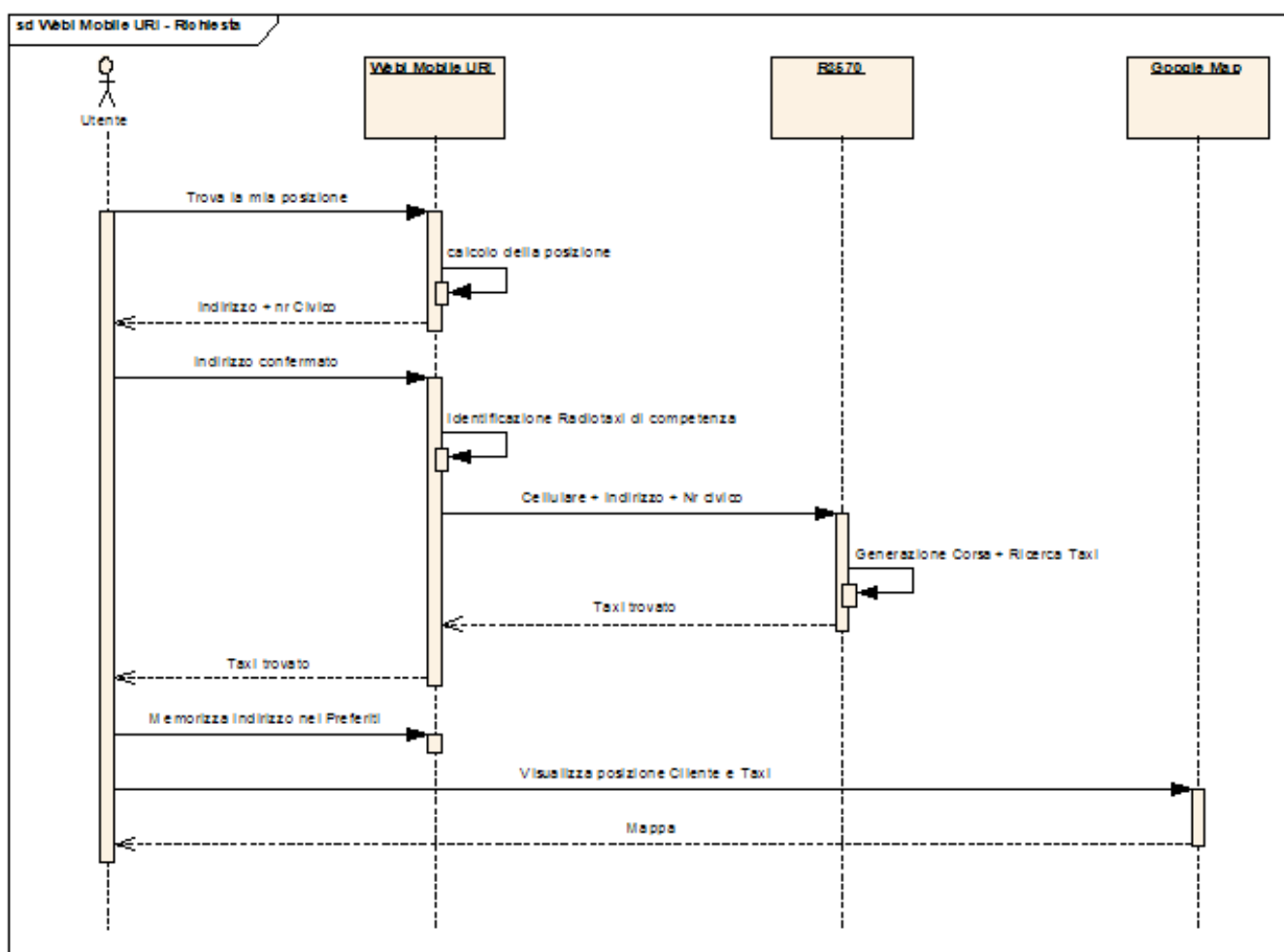

### Funzione “Dove sono?”

L'utente richiede di essere localizzato. Il sistema gli propone la via in base alla posizione acquisita tramite il modulo GPS del dispositivo del cliente.

**(ATTENZIONE: Questa funzione è sperimentale e non funziona con tutti i modelli di “Smart Phone”. (Vedere capitolo Compatibilità )**

Se l'utente conferma l'indirizzo proposto:

il sistema identifica il Radiotaxi di competenza ed inoltra la richiesta.

ROTEK

Il Radiotaxi avvia la procedura di ricerca taxi.  
Trovato il taxi, all'utente vengono forniti:

- l'indirizzo richiesto
- sigla del taxi
- tempo di arrivo in minuti
- pulsante di visualizzazione su GoogleMap
- pulsante di salvataggio indirizzo nei preferiti

ROTEK

Immagine Visualizzazione su GoogleMaps

### Gestione dei preferiti

L'utente può salvare determinati indirizzi come "preferiti", per facilitarne la selezione in futuro.

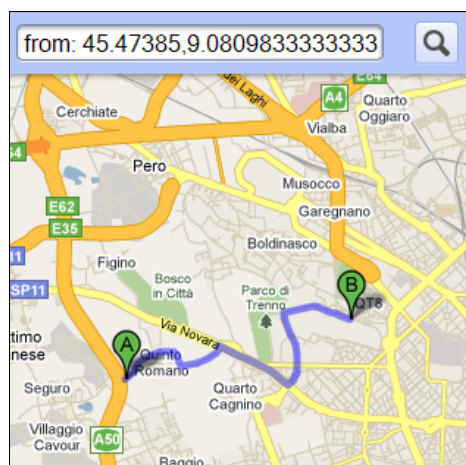

I "preferiti" possono eventualmente essere cancellati entrando nella modalità di Edit.

### Punti di Interesse (Opzione)

Selezionando la linguetta "Punti di interesse" si offre all'utente l'opportunità di scegliere velocemente un indirizzo rappresentato da una locazione conosciuta. (Ad es. "Aeroporto Fiumicino", "Stazione Termini")

Unione Radiotaxi d'Italia - Esci -

Attualmente, i punti di interesse si dividono in:

- Aeroporti
- Stazioni

Una volta selezionata una categoria

la scelta del punto di interesse richiede immediatamente un taxi per quella locazione.

### Gestione Account

La gestione dell'account permette di modificare la propria password e la città preferita.

## Compatibilità

TaxiMobile è stato collaudato con i seguenti modelli di cellulari:

- iPhone (Safari browser)
- Blackberry (Rim browser)
- Android (Android browser)
- Samsung Omnia i900 (opera mini browser)

Le differenze sostanziali riscontrate non sono tanto nel tipo di hardware, quanto sulla versione del browser supportata, esattamente come per i browser presenti nei PC.

Un sito visualizzato tramite browser Firefox, indipendentemente dal PC su cui è installato, potrebbe risultare differente su Internet Explorer, piuttosto che su Chrome o Safari.

iPhone

Android

BlackBerry